Goran Ilić

Vreme je za sportske poslastice

Strana VII

Sulejman Ugljanin

Bez susreta sa Mekalisterom

Strana III

Užas na prijepoljskim ulicama

Otrovani psi, nadležni ne znaju šta se dogodilo

Strana IV

SANDŽAK Danas

URBAN IN. Org Novi Pazar

●● PETAK, **30.** avgust **2019**, broj 8005/636, godina XXIII, cena **50** din, **40** den, **1,5** KM, **0.7** EUR (CG), **9** kuna

www.danas.rs

INTERVJU: Jasmina Curić, predsednica Bošnjačkog nacionalnog veća

Specijalni status Sandžaka prioritet bošnjačke zajednice

Novi Pazar - Bošnjački narod danas nema riješeno nacionalno pitanje, niti je riješen status Sandžaka. Iako autohton narod na ovim prostorima, konstitutivni sa svojom teritorijom - Sandžakom, kojem je na Berlinskom kongresu 1878. godine priznat poseban status, ni Bošnjaci, ni Sandžak još uvijek, nema svoje adekvatno mjesto. Akcioni plan za manjine nije uvažio nijedan zahtjev Bošnjačkog nacionalnog vijeća, niti uvrstio ijedno pitanje koje je od životne važnosti za bošnjački narod u Sandžaku, počev od egzistencijalnih (pitanja opstanka i rasvjetljavanja ubistava i drugih teških zločina), pa do ekonomskih - pitanja razvoja Sandžaka kao područja u kojem u najvećem broju žive Bošnjaci - ocenila je, za Sandžak Danas, Jasmina Curić, predsednica Bošnjačkog nacionalnog veća (BNV).

Odgovarajući na pitanja o nedavnoj reakciji Ministarstva državne uprave i lokalne samouprave Srbije, odbacivanju Inicijative o uspostavljanju specijalnog statusa za Sandžak BNV, zamerkama o nepravilnostima u radu Izvršnog odbora i rešenju o prestanku mandata članova tog organa, Curić kaže da je to neće izazvati nikakve posledice. Ona smatra da reakcija Ministarstva državne uprave i lokalne samouprave Srbije nije zasnovana na pravu već politici. Prema mišljenju predsednice BNV, Vlada Srbije ima „krajnju namjeru da suprotno izbornoj volji Bošnjaka, Bošnjačko nacionalno vijeće stavi u službu velikosrpskih nacionalnih interesa“. ***S. N.***

Strana II

Sve veći jaz između plata na nivou Republike Srbije i u sandžačkim opštinama

Novopazarske zarade i dalje kaskaju

Na začelju: Novi Pazar

Novi Pazar, Beograd - Kada su u pitanju prosečne zarade zaposlenih u šest sandžačkih opština za jun ove godine, jedino je novo što se jaz između lokalnih i republičkih zarada povećao u odnosu na maj.

Novi Pazar se sa prosečnom zaradom od 39.470 dinara našao na začelju sandžačke lestvice. Najbolja primanja, u tom mesecu, imali su zaposleni u Priboju - 43.237 dinara, sledi sjenička opština sa 42.203 dinara. Novovarošani su na trećem mestu sa primanjem od 41.965 dinara, a u „mrtvoj“ trci su Tutin sa 40.894 dinara i Prijepolje sa prosečnom zaradom od 40.890 dinara. Na nivou Republike, u šestom ovogodišnjem mesecu, prosečna zarada bila je 53.633 dinara. Ovih šest opština, redovno za republičkim prosekom kaskaju za najmanje 10 hiljada dinara. ***S. N.***

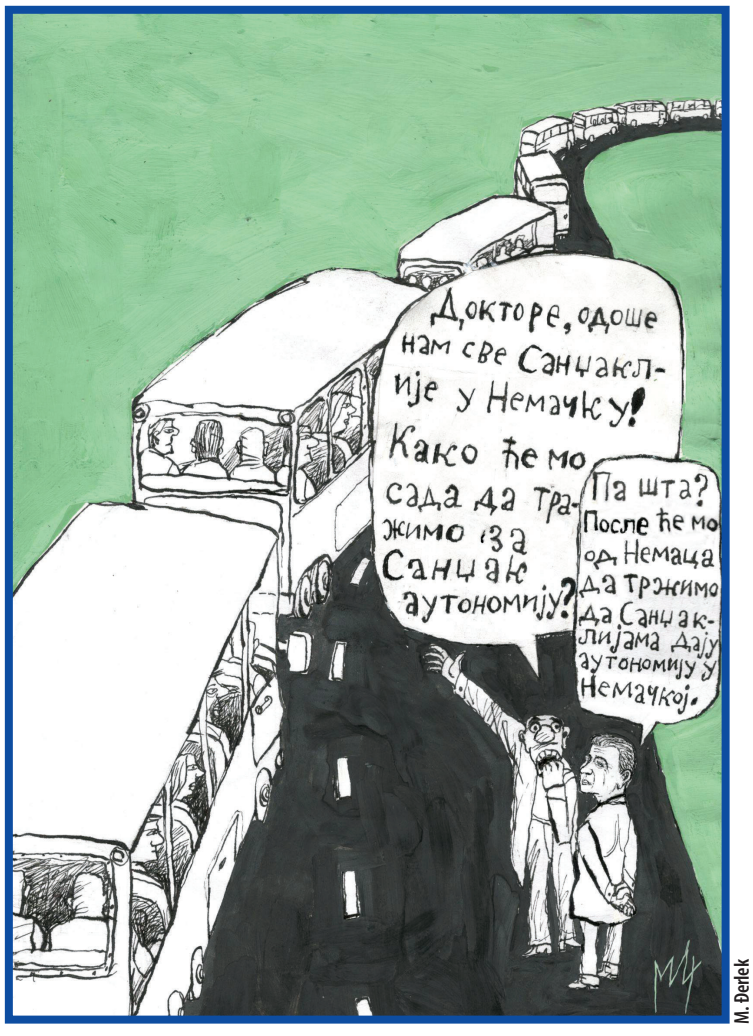

M. Đerlek

Još jedna matična škola manje u opštini Prijepolje

U Babinama samo 11 đaka

Prethodno je status matične izgubila i osnovna škola u Aljinovićima, selu na granici tri susedne opštine: Prijepolje, Sjenica i Nova Varoš

Strana VI

Pilot-projekat u pribojskoj OŠ „Vuk Karadžić“

Obogaćena nastava u jednoj smeni

Strana V

Zlatarski sir i heljdopita - biseri u gastronomskoj ponudi ovog dela zemlje

Na Sirijadi u Božetićima 25 takmičara

Najukusnije bele kriške iz Bukovika

Strana V

„DEPOLITIZACIJA BNV, NAMERA ILI STVARNOST“

Jasmina Curić, predsednica Bošnjačkog nacionalnog veća

Specijalni status Sandžaka prioritet bošnjačke zajednice

Slađana Novosel

INTERVJU

Novi Pazar - Bošnjački narod danas nema riješeno nacionalno pitanje, niti je riješen status Sandžaka. Iako autohton narod na ovim prostorima, konstitutivni sa svojom teritorijom - Sandžakom, kojem je na Berlinskom kongresu 1878. godine priznat poseban status, ni Bošnjaci, ni Sandžak još uvijek, nema svoje adekvatno mjesto. Akcioni plan za manjine nije uvažio nijedan zahtjev Bošnjačkog nacionalnog vijeća, niti uvrstio ijedno pitanje koje je od životne važnosti za bošnjački narod u Sandžaku, počev od egzistencijalnih (pitanja opstanka i rasvjetljavanja ubistava i drugih teških zločina), pa do ekonomskih - pitanja razvoja Sandžaka kao područja u kojem u najvećem broju žive Bošnjaci. Akcioni plan, sa aspekta bošnjačkog naroda, nema nikakav legitimitet. Bošnjaci u Srbiji se danas nalaze u jednoj od najtežih historijskih situacija s obzirom da se, negiranjem njihovog maternjeg jezika i njihove kulture, ponovo pokušava osporiti njihov nacionalni identitet, što je osnov velikosrpske nacionalne ideologije i uvod u novi pokušaj nasilne asimilacije - ocenila je, za Sandžak Danas, Jasmina Curić, predsednica Bošnjačkog nacionalnog veća (BNV).

■ Ministarstvo državne uprave i lokalne samouprave je osporilo Inicijativu o uspostavljanju specijalnog statusa za Sandžak, jer nije u skladu sa Ustavom i zakonima koji uređuju oblasti kojima se bave nacionalni saveti nacionalnih manjina. Šta dalje?

- Inicijativa za rješavanje statusa Bošnjaka i regije Sandžak izraz je interesa i stvar potreba bošnjačkog naroda na području Sandžaka. Ministarstvo državne uprave i lokalne samouprave nije moglo osporiti tu inicijativu ni u kojem slučaju. Šta tu nije u skladu sa Ustavom - rješavanje statusa bošnjačkog naroda ili rješavanje statusa Sandžaka? I jedna i druga stvar su apsolutno u skladu i sa Ustavom i sa zakonom. Zar članom 14. Ustava nije propisano da „Republika Srbija štiti prava nacionalnih manjina“, odnosno da „Država jemči posebnu zaštitu nacionalnim manjinama radi ostvarivanja potpune ravnopravnosti i očuvanja njihovog identiteta“? Članom 10. Zakona o nacionalnim savetima nacionalnih manjina propisano je da nacionalno vijeće, u skladu sa zakonom i svojim statutom, preko svojih organa samostalno, vršeći svoja opća ovlaštenja, ima pravo da zauzima stavove, pokreće inicijative, preduzima mjere u vezi sa svim pitanjima koja su neposredno povezana sa položajem, odnosno statusom, identitetom i pravima nacionalne zajednice. Na osnovu navedenog, ne postoje zakonske prepreke da Odluka o pokretanju Inicijative, kao i sama Inicijativa, za rješavanje statusa Bošnjaka i statusa regije Sandžak ostanu i dalje na snazi.

Akcioni plan za manjine nije uvažio nijedan zahtjev BNV niti uvrstio ijedno pitanje koje je od životne važnosti za bošnjački narod u Sandžaku

Dopis Ministarstva za državnu upravu i lokalnu samoupravu ne može proizvesti bilo kakve posljedice

■ Ministarstvo je konstatovalo da Inicijativa ima i formalno nedostatke i da Izvršni odbor BNV ima nepravilnosti u radu, pa je doneto rešenje o prestanku mandata članova tog organa. Veću je preporučeno da na prvoj sledećoj sednici, konstatuje prestanak mandata članovima IO i izabere nove. Da li ćete uvažiti ove preporuke?

- Ako se malo dublje analizira dopis Ministarstva državne uprave i lokalne samouprave i zahtjevi i navodi koje je u njemu istakao zaključujemo da su neosnovani, ali također, upućuju i na krajnju namjeru da Vlada Srbije, suprotno izbornoj volji Bošnjaka, Bošnjačko nacionalno vijeće stavi u službu velikosrpskih nacionalnih interesa. Ministarstvo nije donijelo rješenje i to je zlonamjerna dezinformacija kojoj svjedočimo ovih dana u srpskim medijima. Inicijativa za rješavanje statusa Bošnjaka i statusa regije Sandžak po svojoj prirodi spada u djelokrug zakonskih nadležnosti i ovlaštenja Bošnjačkog nacionalnog vijeća i apsolutno je sa te strane nesporna. Uvažavajući ove činjenice, ne postoji nijedan pravni osnov u skladu sa kojim bi neko ministarstvo, moglo donijeti rješenje o prestanku mandata članova Izvršnog odbora. Pravno gledano, Odluka o pokretanju Inicijative za rješavanje statusa Bošnjaka i statusa regije Sandžak ne sadrži nijedan formalno pravni nedostatak i prema tome, apsolutno je i legalna i legitimna. To što se nekima u ovoj državi ne sviđa njihova je stvar. To nema nikakve veze sa pravom. Bošnjaci su narod, a ne srpska manjina i to treba svi da prihvate. Bošnjački narod u Sandžaku, slijedeći svoje legalističko opredjeljenje, prihvatio je da pitanje svog statusa, položaja, prava i identiteta rješava kroz postojeći sistem.

Foto: BNV

Većina u BNV ima zajednička programska opredeljenja: Jasmina Curić

■ Ako ne uvažite preporuke Ministarstva, da li će to, možda, imati neke posledice na rad ovog saziva BNV?

- Traženje smjene Izvršnog odbora kao organa ili isticanje prestanka njegovog mandata politički je presedan bez ikakvog pravnog utemeljenja. Pravni sistemi modernog svijeta utvrdili su neke druge mehanizme kojim se može osporavati ili tražiti ocjenjivanje nekih pravnih akata nekog organa sa javnim ovlaštenjima. Dopis Ministarstva za državnu upravu i lokalnu samoupravu nema taj karakter i pravno, on nema niti može proizvesti bilo kakve posljedice. Vijeće će i ubuduće nastaviti da zauzima stavove, pokreće inicijative i preduzima mjere u vezi sa svim pitanjima koja su neposredno povezana sa statusom, identitetom i pravima bošnjačkog naroda.

Rješavanje statusa Bošnjaka i statusa regije Sandžak doprinijelo bi uspostavljanju čvrstog i trajnog mira na području zapadnog Balkana i naša inicijativa je usmjerena upravo u tom pravcu

■ Inicijativa o uspostavljanju specijalnog statusa za Sandžak, tumači se kao pokušaj stvaranja bošnjačke države od opština u Srbiji i Crnoj Gori. Kako mislite da realizujete tu inicijativu, ako su protiv ove dve države?

- Sandžak kao historijska kategorija postoji i pripada građanima, koji su oktobra 1991. godine, na referendumu legitimno iskazali svoje samoopredjeljenje u kakvom Sandžaku žele da žive. Inicijativa za specijalni status je zasnovana na potrebi za suživotom, saradnjom, mirom i stabilnošću. Na temeljima pomenutih principa vodiće se i razgovori za njenu implementaciju. Sandžak u kojem su konstitutivni narodi Albanci, Bošnjaci, Crnogorci i Srbi postao bi nukleus regionalne stabilnosti na Balkanu. Naglasila bih, da narodi Sandžaka vijekovima žive jedni sa drugima i to u miru i harmoniji. Inicijativom tražimo ono što nam pripada, a što smatramo da je zajedničko za sve građane koji žive na ovim prostorima. Rješavanje statusa Bošnjaka i statusa regije Sandžak doprinijelo bi uspostavljanju čvrstog i trajnog mira na području zapadnog Balkana i naša inicijativa je usmjerena upravo u tom pravcu. Očekujemo, da će i Srbija i Crna Gora shvatiti realnu potrebu za implementacijom ove inicijative. Podršku u njenom sprovođenju, svakako, očekujemo jer bi to bilo vrlo razumno i u skladu sa evropskim principima o ravnopravnosti i poštovanju prava svakog čovjeka.

■ Od osnivanja Bošnjačko nacionalno veće prati priča da je to produžena ruka SDA Sandžaka i njene politike. Koliko su te konstatacije tačne?

- Bošnjačko nacionalno vijeće je institucija koja postoji skoro tri decenije, tačnije 28 godina i ima svoj kontinuitet rada u svim oblastima koje se tiču boljeg života bošnjačkog naroda Sandžaka. To je jedina bošnjačka nacionalna institucija koja ima legitimitet i legalitet da predstavlja i zastupa bošnjački narod i bošnjačke nacionalne interese i ono je bošnjačka narodna skupština. U Srbiji se bira po istim zakonima, na isti način i po istoj proceduri kao i predsjednik i Narodna skupština Republike Srbije i aktuelni saziv čine vijećnici izabrani na tri izborne liste i Vijeće radi i djeluje u skladu sa tim.

■ Evidentno je da unutar BNV postoji jaz između lista, „Samoopredeljenje“ i „Vakat je“, sa jedne i sa druge strane „Bošnjačka matica“. Koje je rešenje za prevazilaženje tog problema, da bi se stvorilo bošnjačko jedinstvo o kojem svi govore?

- Liste „Samoopredjeljenje“ i „Vakat je“ čine većinu u aktuelnom sazivu BNV i one dijele zajednička programska opredjeljenja .Sa tog aspekta gledano bošnjačko jedinstvo u ovom sazivu Vijeća je postignuto. Vjerujem, da je pitanje rješavanja statusa bošnjačkog naroda i statusa Sandžaka ono oko čega smo svi saglasni i realizacija inicijative je zapravo prioritetno pitanje bošnjačke zajednice, te očekujem da će upravo to biti ostvarenje i bošnjačkog i sandžačkog jedinstva.

Politizacija je neophodna

■ Aktuelni saziv BNV čine tri liste, iza kojih su na izborima stale tri najjače bošnjačke političke partije. Da li je, u takvoj atmosferi, moguća depolitizacija Veća?

- Bošnjaci su politički narod, a BNV je najviše političko i predstavničko tijelo Bošnjaka i ovu činjenicu treba uvažiti. Šta je depolitizacija Vijeća? U srpskoj javnosti ta floskula je izmišljena samo kada govorimo o Bošnjacima i njihovom nacionalnom vijeću. Da li je moguće depolitizovati jedan organ koji treba da ostvaruje određena politička prava, političkim putem, preko i kod određenih političkih organa? Naravno da ne. Država, zapravo, treba da podstakne politički angažman nacionalnih vijeća kako bi ona što bolje ostvarila svoje mjesto u javnom životu i doprinijela ostvarenju prava pripadnika svojih zajednica čiji su predstavnici. Nacionalna vijeća su predstavnici nacionalnih zajednica, i u tom smislu, ona i treba da su maksimalno politizovana s obzirom da se prava ostvaruju prevashodno političkim putem.

Tekst je deo projekta „Depolitizacija BNV, namera ili stvarnost“, koji se sufinansira sredstvima iz budžeta Republike Srbije, Ministarstvo za kulturu i informisanje. Stavovi izneti u podržanom medijskom projektu nužno ne izražavaju stavove organa koji je dodelio sredstva.

Predstavnici SDA Sandžaka ostali bez susreta sa Dejvidom Mekalisterom

Ignorantski odnos Brisela

Novi Pazar - SDA Sandžaka je nezadovoljna što nije došlo do susreta njenih i narodnih poslanika albanske Partije za demokratsko delovanje, sa predsednikom Odbora za spoljne poslove EU Dejvidom Mekalisterom, prilikom posete Beogradu. U saopštenju SDA ocenjuje da je to „ignoratorski odnos predstavnika EU prema velikom broju problema i nerešenih pitanja koja opterećuju bošnjački narod u Sandžaku".

„Poruka koja je poslata ignorisanjem zahteva za razgovor sa legitimnim predstavnicima Bošnjaka i Albanaca, izaziva dodatnu zabrinutost zbog činjenice da postojeći Akcioni plan za manjine, u okvirima poglavlja 23 i 24, ignoriše sve probleme sa kojima se suočavaju bošnjački i albanski narod u Srbiji, naročito što je kao takav prihvaćen od strane Evropske komisije" - navodi se u saopštenju i konstatuje da bi sastanak sa predstavnicima EU narodnim poslanicima „vratio nadu da višedecenijski napori u rešavanju nagomilanih problema i u okvirima institucija sistema ima smisla". SDA Sandžaka zabrinjava što ni ovaj, a ni raniji zahtevi, nisu uvaženi, pa je sigurna da „takvo ponašanje predstavlja ohrabrenje svima onima koji pokušavaju da Bošnjake i Albance izbace van sistema".

Ova stranka od članica EU zahteva da utiču na svoje predstavnike da saslušaju i uvaže „zahteve predstavnika Bošnjaka i Albanaca, koji su izloženi diskriminaciji i teroru od strane aktuelnog nedemokratskog srpskog režima". Lideri SDA Sandžaka i PDD, Sulejman Ugljanin i Šaip Kamberi, prošle sedmice su u pismu od Mekalistera zatražili da se prilikom posete Srbiji, sastane i sa narodnim poslanicima ove dve partije.

S. N.

Počeo drugi upisni rok na DUNP

U septembru 306 slobodnih mesta

Još danas predaja dokumenata: Upis

Foto: DUNP

Novi Pazar - Na Državnom univerzitetu Novi Pazar, juče je počeo drugi upisni rok na prvu godinu osnovnih studija. Budućim brucošima u septembru će ponuditi 306 slobodnih mesta, 210 na budžetu i 96 samofinansirajući. Ova visokoškolska ustanova je saopštila da najviše slobodnih mesta ima na tehničkim naukama.

Na Departmanu za matematičke nauke, na dva studijska programa (Matematika i Informatika i matematika) ima 92 slobodna mesta. Na tehničkim naukama, računarskoj tehnici, građevinarstvu i softverskom inženjerstvu, za ovaj upisni rok, ostalo je ukupno 58 slobodnih mesta i sva su na budžetu. Departman za biotehničke nauke moći će da upiše još 35 brucoša, a biomedicinske nauke 22. Samo još po neko mesto ima na studijskim programima prava, poslovne informatike, srpskog jezika i književnosti, biologije, rehabilitacije i sporta.

Ovogodišnja upisna kvota na DUNP je 959 studenata prve godine. U junskom upisnom roku indeks je dobilo 653 brucoša, 474 na budžetu i 179 samofinansirajućih, koji će svoje školovanje plaćati od 50.000-60.000 dinara. Cena školarine zavisi od studijskog programa i može da se plati u ratama. DUNP još danas prima dokumenta budućih studenata, a polaganje prijemnih ispita biće održano 2. septembra.

S. Novosel

Inicijativa za integraciju mladih

Novi Pazar - Novopazarska nevladina organizacija Akademska inicijativa „Forum 10" raspisala je poziv za mlade iz južne i jugozapadne Srbije da se uključe u realizaciju projekta „Regionalna inicijativa mladih za integraciju". Cilj projekta je uspostavljanje dugoročne platforme za dijalog, okupljanjem mladih ljudi iz različitih zajednica, koji će izneti svoje stavove o problemima u njihovim zajednicama i poglede o budućim odnosima.

U fokusu razgovora biće pitanja integracije nacionalnih manjina i definisanje i promocija politika, koje na lokalnom i nacionalnom nivou smanje jaz između većinske i manjinskih zajednica. Projektom će biti obuhvaćeno po 20 mladih iz srpske i bošnjačke zajednice iz Sandžaka i srpske, albanske i romske zajednice sa juga Srbije. Poziv je otvoren do 20. septembra, a projekat podržava Fond za otvoreno društvo.

S. N.

NOVI PAZAR DANAS

Ovaj prilog sufinansira grad Novi Pazar

Tradicionalna manifestacija šoping turizma u Novom Pazaru

I bi Letnji vašar

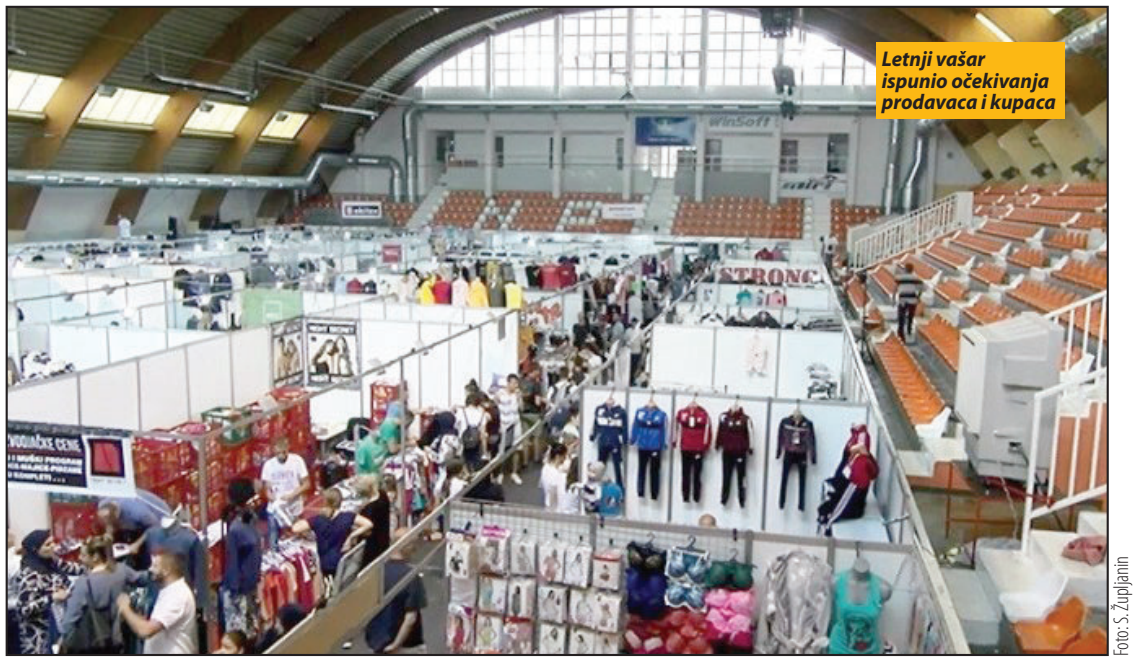

Letnji vašar ispunio očekivanja prodavaca i kupaca

Foto: S. Župljanin

Novi Pazar - Letnji vašar postao je tradicionalna manifestacija šoping turizma. Tradicija velike ponude robe široke potrošnje i velike posećenosti nije izneverena ni ove godine.

U sportskoj hali „Pendik" na hiljadu i po kvadrata bili su postavljeni štandovi više od 120 izlagača iz ovog i drugih gradova iz Srbije. Najviše je bilo tekstilaca, po kojima je Novi Pazar poznat, zatim, obuće, školskog pribora, lekovitog bilja i ostalih preparata. Širok asortiman, sniženih proizvoda i do 70 odsto, zadovoljio je i najprobirljivije kupce. Organizatori su zabeležili veće interesovanje za učešće na ovoj manifestaciji, koja Novom Pazaru vraća epitet trgovačkog centra, ali i veliku posetu. Posebno velika poseta zabeležena je minulog vikenda, kada su kupci iz cele Srbije dolazili organizovano autobusima u šoping.

S. N.

Konstituisan Lokalni antikorupcijski forum (LAF) Novog Pazara

Za predsednicu izabrana Esma Hot

Novi Pazar - Lokalni antikorupcijski forum (LAF) Novog Pazara je konstituisan. Na konstitutivnoj sednici pravnica Esma Hot izabrana je za predsednicu, a za njenog zamenika izabran je novinar Radija Sto plus Nikola Kočović. Usvojeni su Pravilnik o radu i Plan rada za ovu godinu.

Zadatak LAF-a je da prati ostvarivanje Lokalnog antikorupcijskog plana (LAP), otklanja rizike od korupcije i podiže svest građana o značaju borbe protiv korupcije. LAP je gradski parlament usvojio pre četiri meseca. Ovaj dokument ima 120 mera, koje je lokalna samouprava obavezna da ispuni u borbi protiv korupcije. Članovi LAF-a su i izvršni direktor nevladine organizacije Urban-in Sead Biberović, predsednica Evropskog pokreta u Novom Pazaru ekonomistkinja Bisera Šećeragić i univerzitetski profesor Eldin Dobandžić.

S. N.

NOVOPAZARSKE SLIKE I PRILIKE

Stubići

Onmad, aplauz beše veliki. Konačno, počelo vraćanje svakog na svoje mesto. Automobili su „proterivani" sa trotoara na kolovoze, a pešaci sa kolovoza na trotoare. Kamere su pažljivo beležile udarnički rad na postavljanju stubića. Nisu, baš, išli od stubića do stubića, od farbara do farbara, ali su beležili. Da i čaršiji svane.

Sve to bilo pod dnevnim svetlom. A, kad padne mrak... Mrak svedoka nema. Nema ni stubića. Taman onoliko koliko da se iz četvorotočkača zakorači pravo u dućan. Ni cipela da se pokvasi, ni da se napraši, a i da se ne opterete mišići od hodanja.

U dućanu ima svašta. I ića i pića, i leba i s leba, za obući i za obuti, zdravo i manje zdravo. Noooo, nema para za sve. Oni gore imaju veće stomake od ovih naših čaršijskih. Njima treba više ića i pića, leba i s leba, lepša odeća i obuća, nego nama ovde. Zato su im, valjda, zato i plata ihaha poveće od naših. Oni se ravnomerno hrane, piju, odevaju i obuvaju. Mi gledamo kako izgleda ravnomerni regionalni razvoj.

S. N.

U DVE REČI

ASFALTIRANJE U LUKARIMA

Novi Pazar - Predstavnici Grada Novog Pazara razgovarali su sa meštanima sela Lukare, gde je, u naposrednoj blizini škole okončano asfaltiranje. Pomoćnik gradonačelnika Nihad Hasanović je tok prilikom izjavio da se radovi trenutno izvode na preko deset lokacija. „Danas su završeni radovi na prilazu školi i seoskoj ambulanti. Biće preuređeni i platoi oko škole a pre nekoliko dana završeni su radovi oko Osnovne škole „Avdo Međedović" u Selakovcu. Za sutra je planirano asfaltiranje pristupnog puta do škole u Bagrima a sve to u želji da učenici i nastavnici, kao i meštani uopšte, spremno dočekaju školsku godinu koja počinje za nekoliko dana", rekao je Hasanović ovim povodom.

PROTEST MATICE BOŠNJAČKE

Novi Pazar - Matica bošnjačka izražava zabrinutost zbog alarmantne informacije da će i ove godine kasniti udžbenici za nastavu na bosanskome jeziku, i to za učenike drugog i šestog razreda, jer odgovorni iz Bošnjačkog nacionalnog vijeća (BNV) nisu na vrijeme poslali mišljenje na izmijenjene planove i programe Zavodu za vrednovanje kvaliteta obrazovanja i vaspitanja. Matica bošnjačka zahtijeva hitnu sjednicu BNV o ovome. „BNV se mora osloboditi pojedinaca ili grupa koji ovaj organ godinama drže taocem svojih ličnih i partijskih interesa", zaključuje Matica bošnjačka u saopštenju.

KULTURA

Ratkovićeve večeri poezije u Bijelom Polju sledeće nedelje po 49. put

Manifestacija koja je davno prešla granice regiona

Bijelo Polje - U Bijelom Polju će naredne sedmice, od trećeg do petog septembra, biti održane 49. Ratkovićeve večeri poezije, vjerovatno najpoznatija književna manifestacija ne samo u ovom dijelu Crne Gore. Ova manifestacija, organizovana 1970. u čast Rista Ratkovića, pisca prvog modernog crnogorskog romana „Nevidbog", postala je važan skup u cijelom regionu, a organizatori su se potrudili da i ove godine publici ponude bogat program.

Omaž glumcu Mihajlu Miši Janketiću

Kemal Musić, direktor Javne ustanove „Ratkovićeve večeri poezije", pored regionalnih, najavljuje goste i iz Njemačke, Ukrajine i Azerbejdžana. „Zahvaljujući kvalitetu Ratkovićevih večeri poezije, manifestacija je dobila status manifestacije od nacionalnog značaja, pa je 2012. godina formirana i javna ustanova. Od tada, zahvaljujući snažnoj podršci Opštine Bijelo Polje i Ministarstva kulture Crne Gore, program Ratkovićevih je bogatiji, opširniji, a ustanova je pokrenula još neke važne projekte, kakav je izdavačka djelatnost i Džez festival", izjavio je nedavno Musić, poznati novinar i pisac iz Bijelog Polja.

Ove godine će biti održan i omaž nedavno preminulom jugoslovenskom glumcu Mihajlu Miši Janketiću, poreklom iz Crne Gore, a organizatori su najavili bogat program. U okviru međunarodne pjesničke večeri „Eno ga, po moru teče Lim", svake večeri će se predstaviti desetine autora: Obrad Nenezić (Crna Gora); Marsel Bajer (Njemačka); Tanja Stupar Trifunović (BiH); Furkan Čališkan (Turska); Radmila Lazić (Srbija); Dina Murić (Austrija - Crna Gora) Pavle Goranović (Crna Gora); Asmir Kujović (BiH); Nigar Hasan Zadeh (Azerbejdžan); Jovana Bojović (Crna Gora); Šaban Šarenkapić (Srbija), Huo Juanming (Kina); Ljubeta Labović (Crna Gora)); Rodolfo Hasler (Kuba - Španija); Radoman Čečović (Crna Gora); Jurko Pozajak (Ukrajina); Ferida Duraković (BiH); Li Yunlei (Kina)...

Pored toga, pod nazivom Priče nad Vražjim firovima planirano je predstavljanje zbirke kratkih priča Regionalnog festivala fantastične književnosti REFESTICON, jedinog festivala fantastične književnosti u Crnoj Gori. Biće promovisana „Mojkovačka bitka" Ćamila Sijarića, kao i knjiga prošlogodišnjeg dobitnika Nagrade „Risto Ratković" Marka Pogačara, razgovor sa piscem Zuvdijom Hodžićem, predstavljena epika Avda Mededovića... Naravno, sa najvećom pažnjom se čeka dodela prestižne nagrade Ratkovićevih večeri poezije. ***S. D.***

VESTI IZ KULTURE

Nova pozorišna sezona

Novi Pazar - Premijerom dečije predstave „Nije lako biti dete" reditelja Miodraga Dinulovića, 9. septembra, Regionalno pozorište u Novom Pazaru počinje novu pozorišnu sezonu, najavio je direktor ove kulturne ustanove Seadetin Mujezinović. „Probe i pripreme su u toku i drago nam je što ćemo na početku pozorišne sezone obradovati najmlađu publiku. Ovom predstavom učestvovaćemo i na pozorišnom festivalu za decu „Mali Joakim", koji će u novembru biti održan u Lazarevcu", rekao je Mujezinović za radio Sto plus. Regionalno pozorište će u saradnji sa Puls teatrom iz Lazarevca krajem ove godine raditi i na turskom pozorišnom komadu „Lavina", reditelja Stevana Bodrože.

Sandžačke sevdalinke

Novi Pazar - Sakupljanje sandžačkih sevdalinki i njihova interpretacija projekat je koji će realizovati muzej „Ras" u Novom Pazaru u saradnji sa pijanistom iz ovog grada Ademom Mehmedovićem i profesoricom solo pevanja Muberom Škrijelj. Direktor muzeja Fuad Bačićanin rekao je radiju Sto plus da će na ovaj način pesme koje su decenijama pevane na prostoru Sandžaka biti sačuvane i da je planirano snimanje CD-a sa 12 najpopularnijih sandžačkih sevdalinki. Projekat su podržali Ministarstvo kulture i Bošnjačko nacionalno vijeće.

U ŽIŽI

Užas na prijepoljskim ulicama

Otrovani psi, nadležni ne znaju šta se dogodilo

Užasni prizori mrtvih pasa po ulicama, posebno Vakufa, zgrozili su sve prošlog vikenda ■ U komunalnim službama tvrde da nemaju veze sa trovanjem ■ Čelnici opštine takođe bez odgovora na pitanje ko je otrovao pse

Prijepolje - Problem pasa lutalica već deceniju je jedan od glavnih komunalnih problema koje opština ne rešava. Čopori pasa se trkaju gradskim ulicama i plaše i veliko i malo, laju na bicikliste, napadaju motocikliste. Ali drakonska mera trovanja nije primenjivana godinama. Proteklog vikenda, građani Prijepolja su bili izloženi užasnim prizorima jer su po ulicama ležali mrtvi psi, očigledno otrovani. Ko je naredio trovanje pasa, koje je zakonom zabranjeno i za šta su predviđene ozbiljne kazne?

Prijepoljce uznemirile užasne slike otrovanih pasa

Enis Memišahović, direktor JKP „Lim", na godišnjem je odmoru, bio je na moru kad smo ga pozvali i nije upućen u ono šta se dogodilo. Zaprepašćen je i s gnušanjem odbija svaku mogućnost da je u to umešano JKP „Lim". Bolje upućen, po prirodi posla je Dževad Beganović, rukovodilac RJ „Komunalni objekti" u JKP „Lim". Na pitanje -"ko je potrovao pse", odgovara:

- Mi smo bili i sami zapanjeni u subotu. Mene je pozvao komunalni inspektor Mervin Poturak da uklonimo uginule pse sa ulice. Morao sam da angažujem posebno radnika da obilazi grad i uklanja uginule pse. Pokušali smo da reagujemo koliko smo mogli brže jer vručina je velika, a scene nisu ni malo prijatne.

Na pitanje da li je možda JKP „Lim" umešano, odgovara da je to nemoguće."Čuo sam svakakve glasine, svašta se piše po lokalnim portalima ali odgovorno tvrdim da mi nemamo nikakve veze s tim, ni na koji način nismo umešani. To niko u ovom preduzeću nije činio od kada sam ja ovde, a ovde sam 7-8 godina. Pozivali smo ranije beogradsko preduzeće koje ima ovlašćenja da skuplja i odvozi pse. Ja sam imao problem da organizujem preko vikenda ljude da uklone leševe pasa i onako nemam dovoljno ljudstva", kaže Beganović. Mervin Poturak, komunalni inspektor takođe ne zna šta se dogodilo i ko je trovao pse po ulicama.

- Mene je u subotu više građana obavestilo da uginuli psi leže na ulicama. Zato sam nazvao Beganovića u JKP „Lim" da angažuje radnike da uklone leševe. Nisam pisao nikakav nalog, bilo je van radnog vremena, a komunalno je zaduženo za ovakve slučajeve, ono transportuje leševe uginulih životinja su ulica i zakopava ih. Oni su zaista odmah reagovali iako je bio vikend, kaže Poturak.

U ponedeljak smo pitali nadležne da li su upućeni šta se dogodilo i da li je neko podneo krivičnu prijavu policiji? Komunalni inspektor o tome ne zna ništa. Ništa nije znao ni zamenik predsednika opštine Stanko Kijanović. Nije bio tu i prvi put je čuo od dole potpisanog novinara. Predsednik opštine Dragoljub Zindović bio je u Beogradu. Ni on ništa nije zna o trovanju pasa. Načelnica Opštinske uprave Sabira Hodžić nije radila.

Kako je moguće da neko potruje desetke pasa, da niko ne zna kako se to dogodilo, da li pozvana policija, da nema saznanja da li su podnete prijave, da svi „zatvore oči" i da se čeka da zgražanje prođe? Da li to znači da neko truje „tajno" po gradu pse? Kome je to moglo pasti tek-tako na pamet? To je strogo zabranjeno i kažnjivo (ne)delo. Prema zakonu, trovanje životinja je krivično delo. Predviđena kazna zatvora je do godinu dana. Međutim, zna se da se pomenuta krivica teško dokazuje, pa je malo onih koje je ova kazna stigla. Da li se Prijepolje pridružilo neodgovornim sredinama koje svoje komunalne probleme rešavaju na neprimeren i nezakonit način? Trovanje pasa jeste znak za uzbunu. Tim pre što niko ne zna šta se dogodilo. Ko su tajanstvene spodobe koje očigledno samoinicijativno, iz ko zna kojih morbidnih pobuda, postavljaju otrovne mamce po Prijepolju? Da li pored pasa mogu stradati i druga živa bića? Ozbiljna pitanja na koja se mora ozbiljno odgovoriti.

Indira Hadžagić Duraković

Krivična prijava

Na oglasnim tablama u gradu postavljene se kopije krivične prijave koju je Osnovnom javnom tužilaštvu podneo Centar za istrage, monitoring i vladavinu prava iz Prijepolja protiv jednog ili više NN lica ili NN odgovornog lica zbog izvršenog krivičnog dela ubijanja i zlostavljanja životinja iz člana 269 KZ u sticaju sa krivičnim delom izazivanje opšte opasnosti iz člana 278 KZ. U obrazloženju se navodi da je otrovano 146 pasa, o čemu se nude dokazi: fotografije uginulih životinja i snimci komunikacija na društvenim mrežama. Traži se i pribavljanje izveštaja od JKP"Lim" gde su uklonjeni leševi pasa i da li je o tome obaveštena Veterinarska inspekcija Zlatiborskog okruga kako bi se utvrdio uzrok smrti pasa.

Seoska olimpijada održana u novovaroškom selu Kućani

Pehar ponovo u rukama Božetićana

Sveukupni pobednik manifestacije ekipa Božetića, drugo mesto Amzići, a treće Akmačići

Neprikosnoveni: Pobednička ekipa iz Božetića

Nova Varoš - Sportska ekipa sela Božetići potvrdila je i ove godine dominaciju na tradicionalnom nadmetanju novovaroških mesnih zajednica, koje je prošlog vikenda održano u Kućanima, u organizaciji Turističke organizacije i lokalnog Sportskog saveza, pod pokroviteljstvom lokalne samouprave. Na 17. po redu Seoskoj olimpijadi okupilo se više od 100 učesnika, a osim Božetićana, zapažene rezultate u sedam sportskih disciplina ostvarile su i ekipe Amzića, koja je generalnom plasmanu osvojila drugo mesto i Akmačića, koja se domogla bronze. Pehar za fer-plej ovog puta završio je u rukama sportista iz Amzića.

Tradicionalno nadmetanje u modernim, ali i gotovo zaboravljenim sportovima, uvek izaziva veliku pažnju žitelja novovaroških sela, te je tako dobra poseta bila i u Kućanima. Ove godine nije bilo primedaba na samu organizaciju i tok takmičenja, sem što su kiša i nepovoljne vremenske prilike omele sportiste da završe nadmetanje u malom fudbalu. Učesnici Seoske olimpijade su demontirali snagu i veštinu u sedam sportskih disciplina.

Posmatrači su najaktivniji bili u navijanju tokom borbe u nadvačenju konopca i klička, a ništa manje zanimljivo nije bilo ni kada su takmičari skakali u dalj i bacali kamen sa ramena. Nezaobilazne su bile i fudbalske utakmice, a podršku sa tribina sportisti su dobijali i tokom igre pikada. Seosku olimpijadu su, inače, otvorili opštinski čelnici - predsednik Radosav Vasiljević i njegov zamenik dr Branko Bjelić, koji su najavili da će lokalna samouprava obezbediti sve uslove kako bi se naredna manifestacija u još boljoj atmosferi održala u selu Draževići. ***R. Popović***

Na Sirijadi u Božetićima pored Nove Varoši 25 takmičara

Najukusnije bele kriške iz Bukovika

Nova Varoš - U domaćinstvu Sretena Paunovića (45) iz novovaroškog sela Bukovik proizvedene su najukusnije bele kriške zlatarskog punomasnog sira koje su pre tri dana bile izložene na Sirijadi u Božetićima. Na ovogodišnjoj 23. po redu turističko-gastronomskoj manifestaciji, koju organizuje Turistička organizacija „Zlatar" pod pokroviteljstvom Opštine Nova Varoš, okupilo se 25 takmičara. Odlukom stručnog žirija, drugo mesto pripalo je domaćinstvu Obrena Šaponjića iz Komarana, dok je „bronza" ovog puta završila u selu-domaćinu smotre, u porodicu Miroslava Ćirovića.

Pobednici 23. Sirijade sa predstavnicima Ministarstva i Opštine

Prema oceni stručnog žirija svih 25 uzoraka takmičarskog sira bili su ekstra kvaliteta. Najbolji ukus, miris, boju i potrebnu masnoću imale su, ipak, bele kriške Sretena Paunovića. Ovaj ugledni domaćin u selu, sa suprugom Vericom i roditeljima Perkom i Borivojem, obrađuje oko 16 hektara zemlje, a dobrano im pomažu i sinovi Dejan i Bojan. Paunovići trenutno gaje i šest krava muzara.

- Bilo bi ih i više kada ne bismo imali problema sa vodom. Ovo su žedna sela jer smo prinuđeni da svakodnevno cisternama dovozimo vodu sa Uvačkog jezera na Rastokama, a to je u jednom pravcu daleko 4,5 kilometara. Uzdamo se u obećanja opštine i države da će nam uskoro konačno stići voda sa Ćurćića vrela - kaže Sreten.

Popularna Sirijada je, inače, prilika da se u centru Božetića okupi veliki broj meštana, kao i gostiju sa područja drugih mesnih zajednica i samog grada. Tako je bilo i ovog puta, a za sve njih je, osim takmičarske smotre, bio priređen i prigodan kulturno-zabavni program, uz degustaciju zlatarskog sira i drugih gastronomskih đakonija, karakterističnih za ovaj deo Srbije. Manifestaciju je svečano otvorio predsednik opštine Radosav Vasiljević, a Sirijadu je posetio o pomoćnik ministra poljoprivrede Aleksandar Bogićević.

Prvo mesto domaćinstvu Sretena Paunovića, drugo Obrena Šaponjića iz Komarana, a treće Miroslava Ćirovića iz sela domaćina smotre zlatarskog sira

- Sirijada je značajna karika u promociji poljoprivrede u novovaroškom kraju, kao i jedan od ključnih segmenata u kalendaru turističkih događaja u ovom delu zemlje - naglasio je Vasiljević i podsetio da lokalna samouprava poslednjih godina ulaže ogromne napore i finansijska sredstva u razvoj sela i agrara, a da će se sa takvom politikom nastaviti i u budućnosti . „Ovog leta je obavljena kompletna rekonstrukcija puta od Akmačića ka Božetićima u dužini od 1,2 kilometra, a za nekoliko dana započeće radovi na još par pravaca u ukupnoj dužini od oko 1,5 kilometara. Postavljen je i kilometar puta u Tisovici, a sa oko 2.000.000 dinara do kraja leta biće izgrađena i stočna pijaca u Božetićima. Nastaviće se i investicije na polju energetike, kako bi se konačno rešili problemi koje žitelji ovog dela opštine imaju sa nisko naponskom mrežom. U Debelji je nedavno puštena u rad trafo-stanica, a radovi uskoro počinju i na teritoriji sela Trudovo i Tisovica", istakao je Vasiljević i početkom oktobra najavio prvu fazu radova na izgradnji vodovoda u Božetićima.

O značaju unapređenja vodovodnog sistema u ovom kraju poznatom po stočarima i krompirašima govorio je i pomoćnik ministra Aleksandar Bogićević. „Kamen temeljac za razvoj novovaroškog kraja, osim stočarstva i poljoprivrede u celini je svakako i seoski turizam i turizam u širem smislu te reči koji poslednjih godina u zlatarskom kraju doživljava ekspanziju. Država će pomoći, kako kroz poljoprivredne, tako i kroz podsticaje u turizmu", ocenio je Bogićević i ovdašnje poljoprivredne proizvođače odnosno vlasnike registrovanih gazdinstava pozvao da sa svojim projektima apliciraju na konkursima Ministarstva i iskoriste subvencije posebno u oblasti stočarstva i biljne proizvodnje, kao i seoskog turizma.

Neizostavni deo tradicionalne takmičarske i prodajne izložbe zlatarskog sira postalo je i nadmetanje ovdašnjih domaćica u pravljenju pite od heljde. Najukusnije heljdopitu ovog puta spremila je Olivera Popović iz Božetića, koja se zlatom u ovoj kulinarskoj disciplini okitila već nekoliko godina za redom. Na degustaciji je za tili čas „planula" i heljdopita Vesne Špice, takođe više puta nagrađivane za ovaj specijalitet zlatarskog kraja, dok je treće mesto osvojila Marijana Botić iz Nove Varoši. ***R. Popović***

Pribojska OŠ „Vuk Karadžić" jedna od 204 škole u Srbiji koja će sprovoditi pilot-projekat

Obogaćeni jednosmenski rad

Priboj - U novoj školskoj godini Osnovna škola „Vuk Karadžić" u Priboju jedna je od 204 škole u Srbiji, prva u Zlatiborskom okrugu, koja će sprovoditi pilot-projekat, jednosmenski rad. Škole koje je izabralo Ministarstvo prosvete testiraće novi koncept organizacije nastave koji podrazumeva da deca posle završene redovne nastave u prvoj smeni, dobiju besplatan topli obrok, a onda učestvuju u dobro osmišljenim aktivnostima koje škola organizuje.

Spremni za novi koncept nastave: OŠ „Vuk Karadžić"

Ovaj projekat se sprovodi na dobrovoljnoj osnovi, tako da u školi, posle redovne nastave mogu ostati deca koja to žele, dok ostali mogu da idu kući.

O kapacitetima škole za organizaciju ovakvog rada govori, za naš list govori direktor OŠ „Vuk Karadžić" Božidar Bekonja." Ovakav način organizacije nastave predviđen je aktuelnom Strategijom obrazovanja u Srbiji i on bi trebalo da zaživi do 2030. u što više škola. Mi imamo većinu preduslova, prostorne i kadrovske kapacitete da ga sprovedemo U hodu ćemo, preko planiranih projekata, obezbediti i ostale uslove, kao što je đačka kuhinja, za koju imamo opredeljen prostor", kaže direktor OŠ „Vuk Karadžić".

Resorno ministarstvo je školama u pilot-projektu dostavilo predlog aktivnosti koje mogu da sprovode, a škole će na osnovu svojih mogućnosti i interesovanja učenika izabrati one koje im odgovaraju. U periodu posle nastave biće moguće organizovati mentorsku nastavu, pripreme za takmičenja i prijemne ispite, različite radionice o veštinama efikasnog učenja, komunikaciji, prevenciji nasilja , narkomanije druge. U okviru obogaćenog jednosmenskog rada radiće i razne sekcije, dramska, literarna, recitatorska, filmska, strip sekcija.

Ostavljena je mogućnost da učenici pohađaju osnovnu muzičku školu, školu stranih jezika školu sporta. Moći će da budu i deo učeničke zadruge. Aktivnosti iz domena ekološke etike, zaštite i dobrobiti životinja predviđaju da se u školi pravi mali zoo-vrt od životinja koje mogu da žive u dvorišnom prostoru. Učenici bi se brinuli o njima i organizovali predavanja za duge učenike o i ishrani i načinu života tih životinja. Deca će moći i da naprave batu u školskom dvorištu i da je održavaju.

U OŠ „Vuk Karadžić" već imaju iskustvo rada odeljenja sa produženim boravkom, (od I do IV rareda), gde su učenici ostajali posle redovne nastave. To je najviše pogodovalo učenicima čiji roditelji imaju radno vreme od 9 do 17 sati . Sad će svi učenici imati tu mogućnost, a program aktivnost i njihova ponuda biće značajno obogaćen,tako da očeku ju da će to privući i učenike roditelja sa uobičajenim radnim vremenom. ***S. Bjelić***

Jednokratna pomoć u hrani i higijeni za oko 1. 500 korisnika: Akcija Crvenog krsta u selu Akmačići

Donacija Vlade socijalno ugroženima i u novovaroškom kraju

Pomoć za 300 porodica

Nova Varoš - Vlada Srbije preko Ministarstva rada i socijalne politike obezbedila je finansijsku pomoć za kupovinu više od 50.000 paketa humanitarne pomoći za socijalno najugroženije kategorije društva u stotinak lokalnih samouprava u Srbiji, među kojima je i opština Nova Varoš. Distribucija paketa u zlatarskom kraju počela je ovih dana, a akcija podele u gradu i po selima trajaće do kraja septembra. Jednokratnu humanitarnu pomoć primiće oko 300 porodica iz ovog dela Srbije koja su u stanju socijalne potrebe.

Paketi sa osnovnim životnim namirnicama i sredstvima za higijenu ukupno vredni oko 700.000 dinara

- Donacijom je obuhvaćeno oko 1.500 korisnika, koji ovog puta mogu da računaju na po dva paketa ukupne težine od oko 17 kilograma. U prvom su osnovne životne namirnice (brašno, šećer, ulje, pasulj, pirinač, testenine, konzerve), dok se u higijenskim paketima nalaze deterdžent za pranje veša, tečnost za pranje sudova, šampon, sapun, paste za zube i još neke sitnije potrepštine za ličnu higijenu. Ukupna vrednost donacije je oko 700.000 dinara - ističe Milena Jojević, sekretarka Opštinske organizacije Crvenog krsta, čije su podružnice u svim opštinama zadužene za distribuciju pomoći, a na osnovu spiskova sačinjenih od strane lokalnih centara za socijalni rad.

U OO CK naglašavaju da su potrebe za humanitarnom pomoći veće od prispele, te su zato resornom Ministarstvu uputili zahtev za donaciju još stotinak paketa. „Stanovništvo je sve starije, bolesnije i iz godine u godinu se uvećava broj žitelja zlatarskog kraja koji su u stanju socijalne potrebe. Posebno su ugrožena samohrana staračka domaćinstva u selima, kao i porodice u gradu sa više dece i invalidnim licima“, napominje Jojević.

U lokalnoj organizaciji Crvenog krsta ovih dana obaveštavaju korisnike pomoći da je počela podela humanitarnih paketa, koji se svakog radnog dana, od 10 do 13 sati, mogu i lično preuzeti u magacinu u Ulici Magistralni put (u prizemlju „Sloge“). Spiskovi su, inače, pravljeni po kriterijumima koje je preporučilo resorno Ministarstvo. Tako je predviđeno da ovom vrstom pomoći budu obuhvaćene materijalno najugroženije porodice i to one iz udaljenih seoskih sredina, samohrana staračka domaćinstva, porodice koje su takozvani granični slučajevi te iz tih razloga ne ostvaruju pravo na redovnu novčanu pomoć, kao i domaćinstva sa više dece i lica sa hendikepom.

Kada su u pitanju korisnici materijalnog obezbeđenja, preporuke su bile da bi pakete u hrani i higijeni trebalo da dobiju samo posebno ugrožene porodice, a nikako svi korisnici MOP-a. Ovu vrstu humanitarne pomoći dovile su opštine trećeg i četvrtog stepene razvijenosti, a donacija se lokalnim samoupravama od strane države opredeljuje već desetak godina za redom.

R. P.

Još jedna matična škola manje

U babinskoj školi samo 11 đaka

Prijepolje - Osnovna škola „10 oktobar“ u prijepoljskom selu Babine, neće dočekati stogodišnjicu postojanja i obrazovnog rada kao matična škola. Sa samo 11 učenika, ona više ne može biti matična, što je bila prethodne 93 godine, ali neće prestati da postoji kao obrazovna ustanova za decu jednog od najvećih, ali i najudaljenijih planinskih sela prijepoljske opštine. Od 1. septembra, biće izdvojeno odeljenje Osnovne škole „Mihajlo Baković“ u Seljašnici, koja će imati 143 učenika u novoj školskoj godini. Ovakva odluka je doneta zbog nove mreže škola koju sprovodi Ministarstvo prosvete, nauke i tehnološkog razvoja, a koja podrazumeva racionalizaciju škola u Srbiji. Mesto direktora i sekretara škole u Babinama prestaće da postoji, ali zaposleni će biti raspoređeni u druge škole, neki sa smanjenom normom. Inače, odluka o osnivanju Osnovne škola u Babinama doneta je 1926. godine. Njena gradnja trajala je tri godine, od 1928. do 1931. godine, kada je da primila i prve učenike. Bila je jedna od prvih seoskih škola u opštini.

Prethodno je status matične izgubila i osnovna škola u Aljinovićima, selu na granici tri susedne opštine: Prijepolje, Sjenica i Nova Varoš

Od četvororazredne preraste u osmogodišnju 1959. godine, pod imenom „10. oktobar“. Svojevremeno, imala je i više od sto učenika i uz nju je bio sagrađen i objekat koji je namenski služio kao đačku kuhinja.

Ovo je druga seoska škola koja je u poslednjih nekoliko godina izgubila status matične jer je ostala skoro bez đaka. Isto se dogodilo i sa osnovnom školom u Aljinovićima, selu koje se nalazi na granici tri susedne opštine Prijepolje, Sjenica i Nova Varoš. Ovde je pored savremenog školskog objekta osamdesetih godina prošlog veka izgrađen I Đački internat.

I. H. D.

Fotografija sa naslovne strane knjige posvećene OŠ „10. oktobar“ povodom 70 godina rada (grupa autora)

Sindikat Rudnika uglja „Pljevlja“ protiv video-nadzora

Poslovodstvo tvrdi da je sve urađeno po zakonu

Pljevlja - Sindikat Rudnika uglja „Pljevlja“ na čelu sa Miladinom Sekulovićem protivi se postavljanju video-nadzora u Rudniku uglja i tvrde da je to učinjeno suprotno Zakonu o zaštiti podataka i ličnosti. Iz poslovodstva Rudnika uglja prije nekoliko dana su saopštili da je video-nadzor postavljen po važećim zakonskim propisima i da je cilj obezbjeđenje imovine Rudnika. Za video-nadzor potrošeno je navodno 150 hiljada evra

Sindikat Rudnika uglja „Pljevlja“ optužio je upravu kompanije za kršenje zakona, pošto zaposleni nijesu bili obavješteni i da skriva koliko troše novca. Iz pomenutog sindikata odbacuju tvrdnje poslovodstva da zaposleni u kopu imaju poljski toalet ističući da postojeći toalet u Rudniku uglja mogu da koriste samo na početku i na kraju osmočasovne smjene. Sindikalci od poslovodstva traže da se javno saopšti koliko se novca troši na brojne stavke vezane za obezbjeđenje imovine Rudnika, koliko se troši novca za službena vozila, koliko za mehanizaciju drugih preduzeća koja se angažuju u Rudniku uglja i koliko će novca biti potrošeno za sporni video-nadzor. S druge strane, sindikat upozorava da u svim rudnicima „rudari imaju topli, au Rudniku uglja suvi obrok.

Video-nadzor, koji je navodno koštao 150 hiljada evra, postavljen sa ciljem obezbjeđenja imovine Rudnika

- Članom 36 Zakona o zaštiti podataka i ličnosti navodi se da zaposleni moraju biti obaviješteni o uvođenju video-nadzora u pisanom obliku prije početka vršenja video-nadzora, što od strane uprave Rudnika uglja nije učinjeno. Video-nadzor je u funkciji već izvjesno vrijeme, a upozorenje da se objekti Rudnika uglja nalaze pod video-nadzorom istaknuta su 23. avgusta 2019. godine poručuju iz sindikata. Sindikalci su uputili niz pitanja poslovodstvu oko trošenja para Rudnika uglja, stavljajući akcenat na trošenje novca za pojedine projekte koji nijesu više u funkciji.

C. D.

SPORT

Sa velikim ambicijama uskoro startuju četiri novopazarska kluba u superligama Srbije

Vreme je za sportske poslastice

Prvoslav Lešević

Novi Pazar - Najbolje lige Srbije u futsalu i rukometu kreću između 13. i 15. septembra, krajem istog meseca počinje KLS, a u oktobru ABA 2 i odbojka. Najpopularniji dvoranski sportovi neće proći bez Novog Pazara u važnim i glavnim ulogama. Prelazni rok klubovi su odradili uglavnom korektno, neki i odlično. Do promene trenera došlo je samo na klupi odbojkaša. Kako će izgledati novopazarske ekipe u ovim sportovima i šta bismo od njih mogli da očekujemo? Pitanje lako i nezahvalno, neki odgovori se već naslućuju.

Da ponove plasman iz prošle sezone: RK Novi Pazar

Pazar ili Zvezda, možda neko treći

Futsal Prva liga koja od ove sezone ima 10 klubova počinje 13. septembra. U prvom kolu Novopazarci gostuju Kalči u Nišu. Nedelju dana kasnije debituju pred svojim navijačima protiv Vranja. Plavi su jedan od dva favorita za titulu prvaka Srbije. Zašto? Zato što imaju tim za najveće domete. Sačuvan je kompletan vicešampionski sastav iz prošle sezone predvođen Eldinom Redžovićem, sa Mutavdžićem, Sadovićem, Hotom, Aleksićem, D. Jovanovićem i ostalima. Pridružili su im se i najtalentovaniji futsal igrač u Severnoj Makedoniji i reprezentativac te zemlje Jakup Ramadani (20) i povremeni član nacionalne selekcije Srbije Predrag Jovanović (27). Takav tim možda je i prvi kandidat za titulu, iako se sa takvim stavom mnogi ne bi saglasili, posebno oni koji su privrženi Crvenoj zvezdi, ekipi koja debituje u Prvoj ligi.

„Ne pristajemo na ucene“: Oliver Popović sa saradnicima na prvom okupljanju

Nakon što su preuzeli mesto prvoligaša Srpske, crveno - beli su prešli na sledeći korak i u svoje redove doveli skoro sve najbolje igrače iz ostalih naših klubova (Perić, Petrov, Kopanja...) i Brazilca Talesa. Prednost Novog Pazara je uigranost, Crvene zvezde, pretpostavljamo, naklonost koju će imati sa svih strana. Ekonomac je ostao bez kompletnog tima i skoro da je sigurno da posle deset titula neće biti šampion Srbije. Osim Novog Pazara i Crvene zvezde kandidati za titulu trebalo bi da budu Kalča i FON.

Ekipa je već imala tri pripremne utakmice, OFK Titograd je pobeđen 3:0, ali je od istog rivala i izgubljen duel (5:4). Drugu pobedu Gavrilovićev tim upisao je nad Leposavićem 2:1. Do početka prvenstva ostaju susreti sa Fonom u Čačku (sutra), u sredu je rival Kolorado u Gornjem Milanovcu, dok je za sledeću subotu predviđena „generalka“ u Pendiku, najverovatnije sa Ivanjicom. U Novom Pazaru su mislili i na sopstveni kadar, pa su se timu priključili povratnici Mirza Bihorac i Denis Camić, tu je i budućnost kluba oličena u Vahidu Kapidžiji, Ameru Bihorcu, Harisu Miraljemoviću i golmanu Hamzi Kolašincu. Prednost možda nevidljiva golim okom je i trener Marko Gavrilović, koji je naprvom okupljanju za novu sezonu, 12. avgusta, rekao: „Napravili smo dosta ozbiljnu ekipu, pa se nadam da će borba na terenu biti poštena“.

Plej-of realnost

Šta može petoplasirani iz prošle sezone? Realno da ponove plasman iz prošle sezone, a u najboljem slučaju da zauzmu i neko mesto iznad. Sa sastavom kojim raspolažu ne mogu do titule, ali ni do borbe za opstanak. Vojvodina i Metaloplastika su prvi favoriti, a Novi Pazar u krugu ekipa koje će se nadmetati za mesto u plej-ofu. Ove sezone do njega će se po svim pretpostavka doći težim putem. Pored Dinama, Partizana, Crvene zvezde i Novog Pazara u trku bi mogli ravnopravno da se uključe i dva nova superligaša, Proleter i Dubočica. Iz tog društva ne bi trebalo isključiti ni vidno oslabljeni Železničar 1949.

Da li je Novi Pazar jači ili slabiji u odnosu na prethodnu sezonu? Kad jedan tim ostane bez najboljeg strelca lige (Armin Kaltak) i prve zvezde (Savo Slavuljica) odgovor i nije potreban. Ovoga puta stvari se čini stoje nešto drugačije. Ostao je Novi Pazar i bez oba golmana, Janka Gemaljevića i Irfana Ćosovića, pa Stefana Šaponjića, Alekse Maksića i Seada Međedovića, međutim... Ostali su graditelji igre Petar Žujović i Zlatko Rakić, došla su dvojica golmana s renomeom, Aleksandar Milutinović i Goran Raković, bekovi Hamza Hakić i Aleksandar Dragutinović, krila Pavle Banduka i Stefan Jokić i pivotmen Veljko Davidović. Negde se u ovim dolascima i odlascima nešto izgubilo, na drugoj strani se dobilo, uglavnom tim je dobar. U utakmici prvog kola Super lige Novi Pazar će 14. septembra biti domaćin Crvenoj zvezdi. U prvoj kontrolnoj utakmici u Vrnjačkoj Banji, Novopazarci su bili bolji od kineskog kluba Anu Hefei (30:28), koji sa klupe predvodi bivši trener plavih Vladimir Stanojević. Trener Hasan Memić na prozivci 7. avgusta je poručio da će tek posle petog ili šestog kola videti koji su im dometi. „Tim je promenjen, ali njegov kostur smo zadržali. Sjajna stvar je što sezonu otvaramo kao domaćini protiv Zvezde u kojoj su naši bivši igrači Gemaljević i Šaponjić, a sa klupe je predvodi selektor Perunićić“, rekao je Memić.

Odbojkaška enigma

Odbojkaši su prvi počeli pripreme, 5. avgusta, iako im liga počinje tek u oktobru. Novi trener Goran Ilić u sastavu neće imati Marka Radosavljevića, Aleksu Polomca, Vuka Milutinovića, Lesika i Alomiju, ali kako je iza kluba prilično neuspešna sezona, a Ilić se bilo gde da je radio pokazao kao vrhunski profesionalac, ne treba sumnjati da će formirati tim koji ni u jednom trenutku ne može dospeti u poziciju kakvu je imao u prošlog sezoni.

Pojačani su Rejli Diksonom Spelerom (29), Amerikanacem koji kao korektor ima iskustvo igranja u Evropi, ne i u najjačim ligama, što nije činjenica kojoj bi trebalo pridavati veliki značaj, zatim tehničarem Aleksandrom Ivkovićem, igračem koji je prošlu sezonu završio u slovenačkom Kalcitu i sa dva povratnika, srednjim blokerom Enesom Duštincem (27), koji se u klub u kojem je ponikao vratio posle četiri godine provedene u Švajcarskoj i supertalentovani primačem servisa Alijom Bekrićem (18), momkom koji stiže sa uspelog „stažiranja“ u VGSK iz Velikog Gradišta. Novopazarci su tako popunili prazninu nastalu odlaskom kvarteta. Uz još jednog primača servisa i tehničara, jer je Nemanja Sretenović u poslednjem trenutku odlučio da se ne vraća u Novi Pazar, sa Dacom, Eremićem i Zukovićem, to bi mogao da bude prilično solidan tim. Ne toliko dobar da bi parirao nadmoćnoj Vojvodini, ali uz rame ostalima.

Kakve su mogućnosti novih igrača, pre svega Spelera, potpuna je nepoznanica, iz tog razloga nije mnogo pametno baviti se prognozama. Sjajan potez nove uprave je što se odlučila da mnogo veću šansu dobiju lokalni igrači, istu je bez dvoumljenja podržao i trener Ilić na prvom treningu. „Suludo je trošiti novac na neke nedorečene igrače sa strane kad imamo talente u sopstvenim redovima“, kazao je Ilić.

KLS prioritet

Znak pitanja, možda i dva, pa i više, stavićemo kad govorimo o dometima košarkaša Novog Pazara. Bez dva najbolja igrača, takva da ih je u regionu nemoguće pronaći, Nemanje Krstića (Solnok - Mađarska) i Marko Radonjić (Balkan - Bugarska) to više nije isti tim.

U klubu su i pored nerealnih finansijskih zahteva pojedinaca na koje je Novi Pazar bacio oko uspeli da koliko - toliko nadomeste ono što su izgubili. Verovatno da ćemo gledati drugačiju košarku u Pendiku, kakvu, to u ovom trenutku verovatno ne zna ni trener Oliver Popović. Vremena za još neka pojačanja, možda i neko atomsko još uvek ima, pa ako se to dogodi onda će se i promeniti utisak da je Novi Pazar realno slabiji nego što je to bio u istorijskoj sezoni ovdašnje košarke.

Realno veliki, ali veliki uspeh košarkaša bio bi da ponove plasman u Superligu iz KLS i da zadrže mesto u ABA 2. Osim Krstića i Radonjića klub su napustili i Sead Hadžifejzović, Nikola Vujović, Aleksej Nešović, Mladen Simeunović, Branimir Berbakov i Nikola Bulatović. Na njihova mesta stigle su domaće snage, koje će se pridružiti Tariku Brunčeviću i Asmiru Numanoviću, Haris Ćućović i juniorski reprezentativac Srbije Altin Islamović. Novi su i igrači sa internacionalnim iskustvom - Aleksandar Todorović (krilni centar), bek Miloš Vulić i plejmejkeri Nikola Korać, momak iz Bijelog Polja, i dosadašnji organizator igre sarajevskih Sparsa Adi Zahiragić, kao i krilni igrač zemunske Mladosti Aleksa Novaković (23 - 200).

Sezona u KLS trebalo bi da krene poslednje nedelje septembra, a ABA 2 drugog dana oktobra, kada Novi Pazar gostuje Sutjesci u Nikšiću. Već u drugom kolu u Pendik stiže bivši višestruki šampion Evrope, ekipa Splita. Na prvom skupu pred početak naporne sezone na dva koloseka, trener Oliver Popović nije propustio da prokomentariše odlazak pojedinaca. „Valjda su pojedini igrači smatrali da imamo enormno veliki budžet, pa su tražili neverovatno veliki novac, duplo veći nego su ga imali ikada. Naravno, ni ja ni bilo ko drugi iz kluba na ucene nismo pristali“, rekao je Popović. ■

SPORTSKE VESTI

Vratio se Alivodić

Novi Pazar - Fudbaleri Novog Pazara doživeli su prvi poraz u šampionatu Prve lige. Njih je u 5. kolu u Lazarevcu pobedila Kolubara 3:1 (1:0). Domaći sastav rano je došao do dva gola viška, preko Lazića u 5. i Cvetkovića u 12. minutu, Miloš Đokić je retko lepim golom sa dvadeset metara uneo neizvesnost u 53. minutu, a pitanje pobednika otklonio je A. Jovanović u 87. minutu. U 6. kolu Novopazarci sutra dočekuju Budućnost iz Dobanovaca. U nastavku prvenstva ekipa će biti jača za sjajnog povratnika Envera Alivodića, kao i Ervina Kačara i Adnana Islamovića, ali i štopera Filipa Markovića iz ruskog Tjumena i još jednog povratnika, napadača Aleksandra Milića.

Titule za Bibića i Simović

Novi Pazar - Elzan Bibić osvojio je dve šampionske titule na državnom prvenstvu u Kruševcu. Na 1.500 metara pobedio je rezultatom 3:45,33, dok je na 800 metara slavio ličnim rekordom 1:50,80, što je za 33 stotinke bolje od njegovog dotadašnjeg najboljeg rezultata. Teodora Simović titulu je osvojila na 5.000 metara (16:32,80). Prethodne nedelje pobedila je i na polumaratonima u Vranju (1.19,00) i Rumi, i to rekordom staze 1:17,42.

MEDIJI

RADIO 100 PLUS
105.3 MHz 97.2 MHz

RADNIM DANIMA
07:00-07:10 Jutarnji dnevnik
07:10-11:00 Novi Dan
11:00-15:00 Plusiranje
16:00-16:10 Dnevnik
16:10-19:00 Muzički vremeplov
19:00-07:00 Music mix

VESTI SVAKOG PUNOG SATA

SUBOTA
10:00-14:00 Čavrljanje
14:00-18:00 Eurotop 44-repriza
18:00-10:00 Music mix

NEDELJA
10:00-14:00 Uvek nedeljom
14:00-18:00 Eurotop 44
18:00-10:00 Music mix

VAŽNI TELEFONI

Opština Novi Pazar	020- 313-644/318215
Opština Tutin	020 - 811 133
Opština Sjenica	020 - 741 279
Opština Raška	036 - 736 281
Autobuska stanica Novi Pazar	020 - 318 354
Autobuska stanica Raška	036 - 738 383
Meteorološka stanica Meteor Sjenica	020 - 741 008
Policijska uprava Novi Pazar	020 - 314 744
Opštinski i Okružni sud - Novi Pazar	020 - 314 391
Zdravstveni centar Novi Pazar	020 - 314 722
Apotekarska ustanova Novi Pazar	020 - 318 375
Elektrodistribucija Novi Pazar	020 - 315 117 330 116
Preduzeće za puteve „Novi Pazar put“	020 - 314 911
Univerzitet Novi Pazar	020 - 317 754
Internacionalni univerzitet	020 - 316 634
Dom kulture Novi Pazar	020 - 313 069
Regionalno pozorište Novi Pazar	020 - 322 891
SOS telefon (KC Damad)	020 - 332 755
Sportski centar Novi Pazar	020 - 312 420
Turistička organizacija Novog Pazara	020 - 338 030
Železnička stanica Raška	036 - 736 008
Dom zdravlja	036 - 736 127
Komunalno preduzeće Raška	036 - 736 622
Centar za kulturu	036 - 736 273
Biblioteka	036 - 736 092
Gradski stadion	036 - 736 650
Sportska hala	036 - 736 794
Dečiji vrtić „Veselo detinjstvo“	036 - 736 120
Apoteka	036 - 738 080
Turistička organizacija	036 - 738 670
Crveni krst	036 - 736 648
Vatrogasna služba	036 - 736 002
Veterinarska stanica	036 - 736 877
Taksi stanice	036 - 740 040 i 036 - 733 222

PRETPLATA NA DODATAK
SANDŽAK DANAS

Period:
- **3 meseca - popust 10% = 546,00 din**
- **6 meseci - popust 15% =1.053,00 din**
- **12 meseci - popust 20% =2.028,00 din**

s troškovima dostave na adresu
Kontakt telefon: 011 / 344 - 11 - 86 lok. 124, 107 /Prodaja/

ISSN 1450-538X
9 771450 538047

Rekonstrukcija zgrade opštine Pljevlja

Tender raspisan, cena nepoznata

Poznatu građevinu u centru grada izgrađenu prije 67 godina projektovao najpoznatiji pljevaljski arhitekta Baja Mirkovića

Pljevlja - Lokalna uprava u Pljevljima namjerava da rekonstruiše unutrašnji prostor zgrade Opštine, koja je podignuta po projektu najpoznatijeg pljevaljskog arhitekte Baja Mirkovića prije 67 godina. U lokalnoj upravi kažu da dugo nije bilo značajnih ulaganja u održavanje unutrašnjosti zgrade, pa je čitav objekat u velikoj mjeri ruiniran i devastiran.

Opština je prije nekoliko dana raspisala tender za izradu projekta enterijera, sa projektima elektro i termotehničkih instalacija. Projekat bi trebalo da se uradi u roku od 60 dana od zaključenja ugovora. Ne zna se se koliko će koštati rekonstrukcija unutrašnjosti zgrade Opštine Pljevlja. Radovi će najvjerovatnije početi naredne godine, jer ove nijesu planirana sredstva za te namjenu. Cilj ovog projekta je da se prateća oprema i infrastruktura osavremeni i modernizuje i da se stvore uslovi za rad i pristup licima sa invaliditetom i licima smanjene pokretljivosti u skladu sa zakonskom regulativom. Iz Opštine je saopšteno da će se zadržati postojeća organizacija prostora.

Zgrada Opštine sastoji se od podruma, prizemlja i dva sprata. Ima oko 1.400 metara kvadratnih korisnog prostora a u okviru nje nalaze se i kancelarije Uprave za nekretnine koje su smještene na dijelu prvog sprata. Tokom 2013. godine na zgradi je postavljena demit fasada i zamijenjena spoljna stolarija, što je jedina značajnija ulaganja od njene izgradnje 1953. godine.

Parcijalno je rađena rekonstrukcija mokrih čvorova i adaptacija jedne kancelarije koja je mijenjala namjenu. Objekat je posjedovao sopstvenu kotlarnicu, a 2007. godine je priključen na gradski toplovod. „Evidentna je dotrajalost instalacija, građevinske stolarije i podova. Uočena je pojava ulivanja vode u pojedine prostorije drugog sprata, odnosno pojave vlage na zidovima i vlaženja izolacije postavljene u tavanskom dijelu. U cilju sprečavanja prodora atmosferske vode u unutrašnjost objekata, neophodno je predvidjeti sanaciju dijela krovnog pokrivača na mjestu gdje su uočeni prodori vode“, navodi se u projektnom zadatku. *C. D.*

Za trećinu manji prihodi

Opština Pljevlja u prvih šest mjeseci ove godine prihodovala je svega 4,89 miliona evra, što je 29,7 odsto manje u odnosu na godišnji budžet planiran u iznosu do 16,5 miliona evra.

U izvještaju o ostvarenju budžeta za šest mjeseci navedeno je da je najviše novca Opština prihodovala od poreza - 2,19 miliona evra i Egalizacionog fonda za pomoć slabije razvijenim opštinama - 1,6 miliona evra. Opština je najviše novca prihodovala od poreza na dohodak fizičkih lica, skoro milion i po evra, a od poreza na nepokretnosti svega 341.000 evra, što je svega 12 odsto godišnjeg plana. Potpuno je podbacila zarada od naknada. Opština je planirala da ove godine od naknade za šume prihoduje skoro 3,5 miliona evra, a u prvoj polovini je prihodovala samo 117 hiljada evra. Na kraju drugog kvartala, rashodi Opštine iznosili su 4,7 miliona evra, od čega je 779.000 evra utrošeno za neto zarade zaposlenih. Za službena putovanja potrošeno je skoro 10.000 evra, reprezentaciju nešto više od četiri hiljade i komunikacione usluge četiri hiljade evra. Po osnovu sudskih troškova Opština Pljevlja je isplatila 81.000 evra, što je za jedanaest hiljada evra više u odnosu na plan za cijelu godinu

Beranska opština kritikuje Tužilaštvo

Berane - Opština Berane izražava nezadovoljna je i razočarana reakcijom Tužilaštva u slučaju paljenja auta načelnika lokalne Komunalne policije Aleksandra Ojdanića. Tužilaštvo je, naime, odlučilo da čin paljenja auta prvom čovjeku Komunalne policije ne predstavlja djelo koje se goni po službenoj dužnosti, već isključivo, privatnim putem. „Ne možemo da se ne zapitamo šta je to trebalo da uradi počinilac ovog djela da bi tužilaštvo ovaj nerazumni čin okarakterisalo na pravi način“, saopštava Opština Berane.

Navodeći da niti želi niti ima pravo da se miješa u rad državnih organa, beranska lokalna samouprava „koristi i ovu priliku da ukažemo na značaj borbe protiv ovakvih i sličnih dešavanja, kako u Beranama, tako i u Crnoj Gori“ i zaključuje da se očigledno „nastavlja praksa po kojoj su počinioci navedenih krivičnih djela jači od države i zakona“. „Ne možemo da ne primijetimo da nije prvi put da tužilaštvo, čast izuzecima, ovako postupa kada je riječ o radnicima i imovini beranske Opštine. Da li na ovaj način pojedini tužioci, iz njima znanih razloga direktno stavljaju na stranu počinioca ovakvih nedjela“, navodi se u saopštenju i dodaje da se „na žalost pokazuje da aktuelna državna vlast ne namjerava da prekine nasilje niti da kazni one koji ga sprovode“. *C. D.*

Promovisanje Vojske Crne Gore

Bijelo Polje - Povodom početka projekta „Postani vojnik“, bjelopoljska nevladina organizacije KAN održala je konferenciju za novinare i najavila aktivnosti koje će trajati šest mjeseci u Bijelom Polju, Pljevljima i Beranama

Nikola Simović, izvršni direktor NVO KAN i koordinator projekta izjavio je da je cilj projekta promovisanje Vojske Crne Gore u osnovnim i srednjim školama, kao i informisanje učenika. „Tokom septembra ćemo organizovati tribinu u Bijelom Polju, a zatim po osam edukativnih radionica u osnovnim i srednjim školama u sva tri grada. U završnoj fazi projekta organizovaćemo posjetu kasarni „Milovan Šaranović“ u Danilovgradu za 50 učenika. Po prvi put ćemo projektne aktivnosti realizovati van Bijelog Polja, što će rezultirati uspostavljanjem novih partnerstava i vidljivosti naše organizacije i u drugim opštinama sa sjevera“, rekao je Simović. U projekat je uključena i Srednja stručna škola iz Pljevalja, a njen direktor Miljan Mitrović ističe da mladi ljudi treba ponovo da steknu disciplinu koja se izgubila posljednjih godina. „Kao što je svakom sportisti san i želja da postane reprezentativac svoje države, tako bi i svakom mladom čovjeku trebalo da bude čast da bude dio vojske. Nadamo se da ćemo ovim projektom doprinijeti da za neke od učesnika Vojska Crne Gore bude životni poziv“, poručio je Mitrović. *C. D.*

SANDŽAK Danas
Sandžak Danas - Posebno izdanje lista Danas za oblast Sandžaka. **Uređuju:** Safeta Biševac (Beograd), Slađana Novosel (Novi Pazar).
Adresa: Novi Pazar, TC Vakuf, 1. maja BB **Telefon i fax:** 020 331 570 **e-mail:** sandzak@danas.rs